

Consorcio Hospital General Universitario de Valencia, Valencia.

Resumen

Resultados: Pacientes incluidos: 8. Resultados estadísticos: no se ha realizado análisis estadístico comparativo debido al pequeño tamaño muestral. Sin embargo, se observa satisfacción estética del 100% tras procedimiento. Índice de complicaciones mayores: 0%. Índice de complicaciones menores: 20% (complicaciones de herida quirúrgica).

Variable	Caso 1	Caso 2	Caso 3	Caso 4	Caso 5	Caso 6	Caso 7	Caso 8
----------	--------	--------	--------	--------	--------	--------	--------	--------

Sexo	Varón	Varón	Mujer	Varón	Mujer	Varón	Varón	Varón
Simetría	Asimétrico	Asimétrico	Asimétrico	Asimétrico	Asimétrico	Simétrico	Asimétrico	Simétrico
Complicación posoperatoria y tipo	Sí (granuloma herida quirúrgica)	Sí (infección herida quirúrgica)	No	No	No	No	No	No
Satisfacción estética	Sí	Sí	Sí	Sí	Sí	Sí	Sí	Sí

Descriptive Statistics

	N	Minimum	Maximum	Mean	Std. Deviation
EDAD	8	16	30	19,75	4,432
INDICE DE HALLER	8	3,00	7,37	4,2588	1,65633
FEV1	6	59,0	172,0	98,167	38,5405
DLCO	6	48,0	120,0	80,000	24,6495
DIAS INGRESO	8	2	6	3,13	1,458
EVA REPOSO POSTOPERATORIO	8	1	3	1,63	,744
Valid N (listwise)	6				

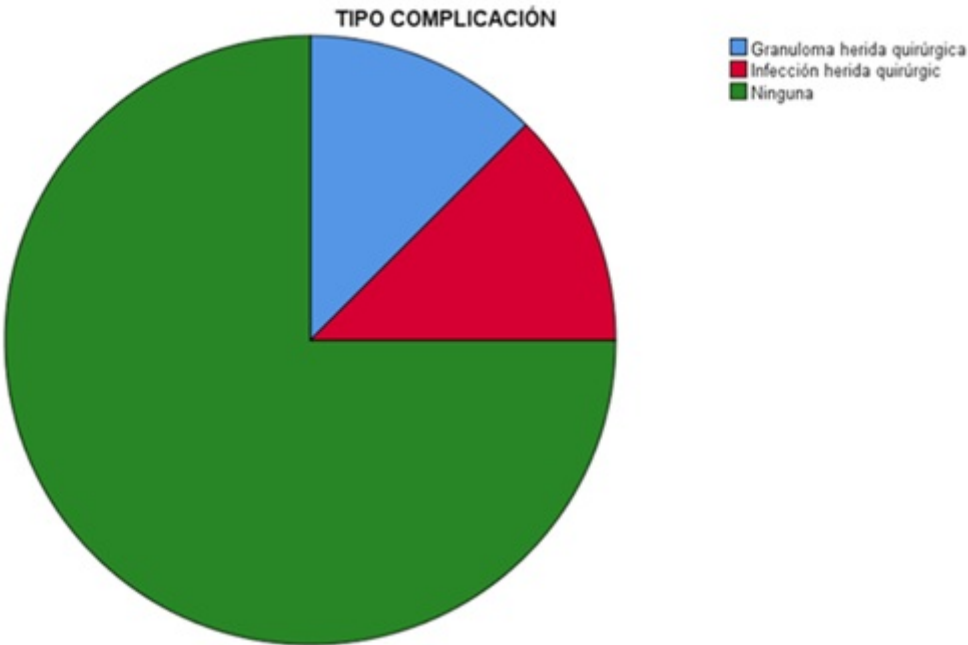

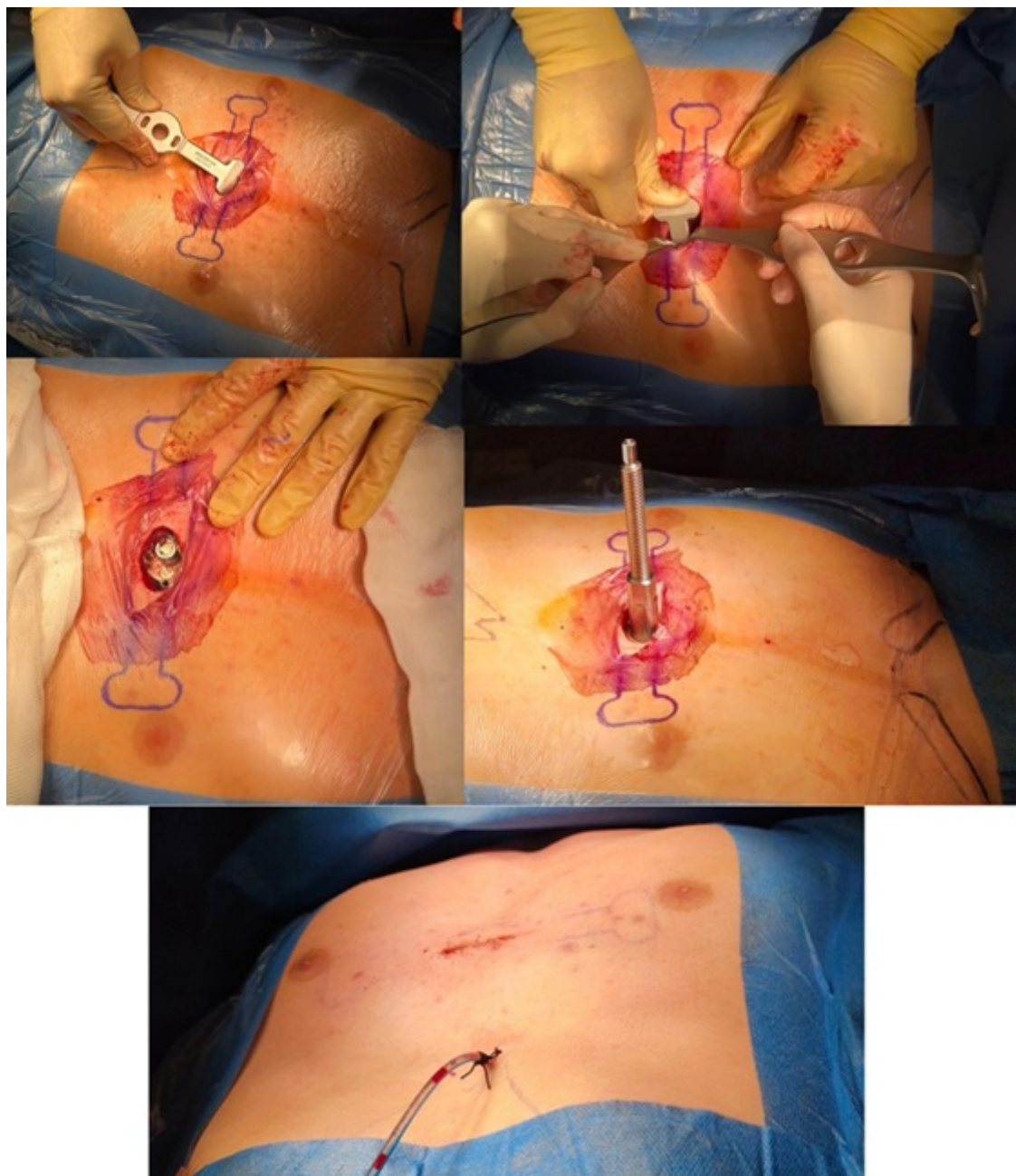

Procedimiento quirúrgico de taulinoplastia.

Conclusiones: La taulinoplastia es un procedimiento seguro y efectivo para la corrección quirúrgica del *pectus excavatum*. Presenta buenos resultados estéticos con una alta tasa de satisfacción posquirúrgica, una estancia hospitalaria de corta duración y sin complicaciones mayores.